臺灣日日新報
夕刊
八月六日

英國、實力を以つて南泰占據を企圖

泰、馬來國境　英軍兵力を集結

【マニラ五日發同盟】極東に於ける英國の政情はシンガポールに新總督の到着と同時に急速度に變化されつゝある、消息通の見る所では英國は場合に依つてはタイ國の軍事的要衝を實力に依つて占據する意圖を有し著々準備を整へて居るもの如くタイ國を突火點とする極東の事態は英國の積極攻勢と共に漸く迫りつゝあるとしてをり英國軍は目下タイ、マレー國境に續々兵力を集中して居るが其の目的はクラ地峽に至る南部タイを確保してシンガポールの後方の安全を圖らんとするにあるものと見られる

緬甸國境の蔣軍南下合流態勢

【ニューヨーク五日發同盟】AP通信サイゴン特派員レルマン・モリン氏は五日重慶側筋として緬甸國境に集結せる支那軍部隊は約二十個師を越えて緬甸の英軍と合流する態勢を整へて居り泰國マレー並びに緬甸に於ける英軍の兵力増強と相俟ち今やタイ國を繞る情勢は險惡となつたと報じてゐる

泰軍機械化部隊　バッタバンに司令部

【ニューヨーク五日發同盟】A・P・バンコック電は五日泰國がバッタバンに泰軍機械化部隊司令部を設置したと報道して、

日佛印經濟協力はサイゴンを中心に

アルダン西貢商議會頭談

【サイゴン五日發同盟】

交趾支那總督招待

登田委員長以下を

【サイゴン五日發同盟】

驚異の影に憩ふ海鷲勇士（南部佛印〇〇にて）

陸鷲鳳翔を奇襲

長驅陝西省を連爆

【〇〇基地六日發同盟】

海鷲衡陽を連爆

【〇〇基地六日發同盟】

內務省明年度豫算

新規事業極度に壓縮節約

【東京發同盟】

米の大增稅案

上院に廻付さる

【ワシントン四日發同盟】

エクアドル禁止

西半球以外への再輸出

【キト（エクアドル）五日發同盟】

泰の滿洲國承認電報到着

【新京六日發同盟】

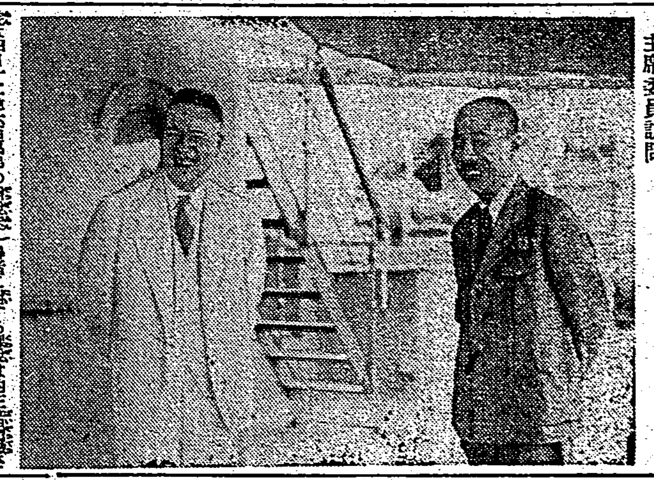

飯田最高指揮官を矢野泰佛印國境劃定委員訪問

米國の經濟援助に南米は寧ろ不平

兩者共同の基礎未だし

【ニューヨーク五日發同盟】

他國の謀略を排撃

濠洲は自ら防衛

スペンダー濠洲陸相放送

【ニューヨーク四日發同盟】

東亞共榮圈確立へ

三國新聞人座談會

東亞記者大會第二日

【東京五日發同盟】

千六百の英機擊墜

本年一月以降　獨軍司令部發表

【ベルリン五日發同盟】

獨英本土爆擊

【ベルリン四日發同盟】

ホルム外一市を獨軍占領

【ベルリン五日發同盟】

英、對土威嚇

土國引揚命令

在島出身者に

新政治團體結集

旬日中に具體化

議會勢力の臨戰體制

【東京發同盟】

宗教家に聽く

けふ總督午餐會

對日輸出許可證

蘭印全然交附せず

凍結令の發令後

【バタビア五日發同盟】

東亞記者大會第三日

東亞聯盟廣州分會　民衆大會を開催

佛本國植民地政策一層統一

ウエイガン將軍への訓令

【ヴィシー五日發同盟】

有田中佐九日着任

黒澤專務官十四日上京

獨伊首相パリへ

國民奉公會幹部を近く招待懇談

人事

無絃琴

三國志

（出廬の卷）(557)

吉川英治作　矢野橋村畫

吟嘯浪士（一）

純粹度第一の新化學療法劑

化膿症　テラポール錠

面皰・中耳炎
痤瘡・扁桃腺炎
膿瘍・淋巴腺炎
蓄膿症・乳腺炎
創傷化膿・膀胱炎
齒槽膿漏・産褥熱

◎內服…殺菌…新化學療法

葡萄狀球菌・連鎖狀球菌・淋菌等、生體內に侵入して病源となる諸種の細菌に對し直接的殺菌作用を發揮すると同時に喰菌力を細胞に賦與する化學療法の發見は、世界の醫學史上燦然たる光輝を放てり。
テラポールは我國に於て之が嚆矢たる榮誉と、卓越せる技術とにより全國醫界最高の純粹度と第一位の信頼を博し、あらゆる化膿性疾患の初期に內服せしめれば、治療期間を著しく短縮し極めて快調に治癒するが故に、各科に亘り賞用せらる。

（六錠・二〇錠・一〇〇錠）
第一製藥株式會社

出勤に示せ興亞の心意氣

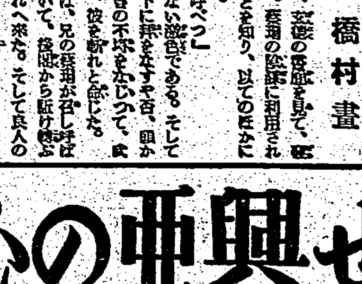

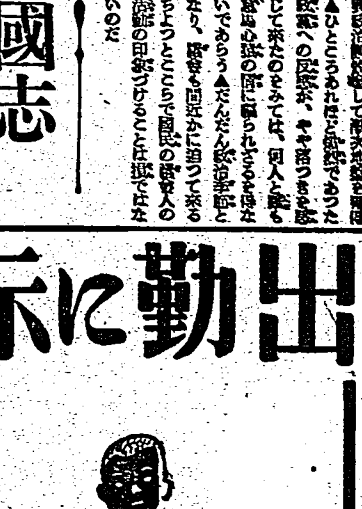

暑い時こそ働けば暑さを忘れる
夕方入浴した後でさつと擦り込むメンソレータムは疲勞を恢復して爽快！

特效
日やけ
皮膚病
外傷
かぶれ
靴づれ
お化粧下
髭そり後

二十五錢
四十五錢
九十錢

興亞日本で造られた世界の家庭藥
メンソレータム

昔から兄弟の誓ひ
陸軍囑託笹原氏の現地踏査土産話
神代に遡る日佛印交渉

【東京特電】東亞共榮圈の確立を阻害する英米支の重壓を撥ね返すため今度皇軍が進駐した佛印は歴史的に日本と深い繋がりを持つてゐる事は明かな事實として知られてゐるが從來の史家は戰國時代から徳川初期鎖國に至る我が國の海外貿易隆盛の時代にだけこの佛印（當時安南）と日本との交渉を認める丈であつた、所が今度陸軍の囑託として佛印各地を踏査し考古學的研究を遂げて最近歸朝した元早大講師笹原助氏は「遠く神代の昔に迄遡る種々の考古學的研究を遂げた結果、佛印住民の生活樣式は著しく日本人のそれと共通點を持つてゐる事が明瞭になつた」との結論を得陸軍省で左の如く語つた

古事記を繙いて見ると神代に月讀命が夜の國に行かれた事が見えてをり夜の國とは日の入る國であり太陽の沒する方角を指して日本から直線を引いて見ると佛印方面に當る　天照大神が天の岩戸にお隱れになつた時には夜の國から來た常夜の長鳴鳥が啼いた事が記されてをり又神武天皇の皇兄稻飯命　御毛入野命御二方が夜の國に行かれて居り神代に既に三度も我が國と夜の國との交渉があつたのである、私は今度佛印各地にある古墳を發掘して見たが土壤の構造は前方後圓で我が國のものと等しい

南部佛印　地方のカンボヂヤ人の祖先はクメール族で私は日本人系だとの結論を得た、即ちクメール族は西紀前クメール王國といふ南方アジアに於ける唯一の獨立國を建設し九世紀から十二世紀にかけては彼の世界最大の石造建築物たるアンコール・ワットの寺院を築營したのであるがこのクメールと日本古代の久米部と相通ずるものがありはせぬかと考へられる、久米部は　神武天皇御東征の際に於ける親衛隊であり最も勇武の譽れ高き部族で、神武天皇も「久米の歌」を御作り遊ばされ、又「久米の舞」を御制定になつた、久米部の住んでゐた地方は今の熊本縣を中心とする北部九州であり　神武天皇の時代で史學から消滅し、後には物部、大友部が出てゐる所を見ると久米部は確かにカンボヂヤに移つたのではないかと思はれる

クメール　は皇位の繼承に必ず劍を傳へ與へるしクメール舞と云つて久米舞と同じ踊りもある、更にこれを根據づけるものはクメールの生活樣式である安南人は日本の奈良朝時代の服裝その儘であり、カンボヂヤ人は服裝、髮をしめ頭は銖頂髮を戴いてゐる、そして髮毛は眉黑眼は茶、男女共に齒を黑く染めてゐる、食物は米が主食で野菜魚類を好み肉食を嫌ひ祭りの時には小豆飯を炊いて祝ふ、住居は掘建小屋で屋根には千木、鰹木が載せてゐる、百姓家も藁葺で、戸は西洋式の開き戸でなく日本流の引戸である、全く日本人の生活樣式と合致してゐる、奈良朝時代の交渉を見ると阿倍仲麻呂が瓊州海峽で暴風に遭ひ東京灣附近に漂泊した時安南の

肅宗皇帝　の命を受けて安南都護使（安南總督に當る）となり今日のハノイに城を築いてその地方を治めたがこのため日本民族的な諸種の風俗習慣が土民に殘された、仲麻呂の城跡は現在もハノイにある、戰國時代に入ると我が海外貿易は俄然活潑となり日本の勢力に恐れをなした當時の安南王は秀吉に書を送つて「兄弟の誓ひをなし千年の交はりを結ばん」と云つて居り當時の支那、朝鮮の無禮な態度とは趣を異にしてゐる、加藤清正の如きは千石船を造つて安南との貿易を行ひ年々の利益一千萬圓により其の金に依つて熊本城を造營したのである、當時日本人の南方發展は遠くハノイ、ハイフオン、ユエ、フエホ、サイゴン、プノンペン等に各々日本街を作り日本城を築き偉大なる勢力を張つてゐた、ノエホには伊勢大湊の商人角屋七郎兵衛の架けた橋があり「遠來橋」と云はれ、安南人は日本橋と呼んでゐる、

寛永十年は**山田長政**　が暹羅で殺された年で當時日本人の勢力が如何に大であつたかと云ふことが判る、斯くて寛永十四年に鎖國令が發布され外國との渡航は禁止されて日本人の海外發展の餘地はなくなつた、昨年の九月二十三日再び皇軍が北部佛印に進出するまでの空白實に三百年、佛印は夙に東亞共榮圈の一環であるべきであつた

お米の配給心得帳
家族數の増減や轉出入の手續

飯米が配給制となつてから他市街庄から郡部に轉入しまた甲配給區域から乙配給區域に轉居した場合等々により手續がわからずに米の配給がなくてまごつくものが多數あるので臺北市經濟課ではかういふ場合はどういふ手續をとればいいか、またこの場合はかうして手續を執られたいと左記の如く米の配給について市民に告げてゐる

△カード面における家族數の増減の場合　家族數に異動を生じた者は米穀配給所より自己の米穀配給原符を借出し、所持の米穀配給券と共に家族數を訂正し所轄派出所にて其の事實なる事の認印を受けた後所轄區長事務所へ提示し關係書類を整理した認印を受け、米穀配給原符は更に米穀配給所に提出し米の配給を受けるものとなつてゐる

△全戸（全家族）が市内に於て甲區より乙區に轉居又は轉寄留した場合　米穀配給所より米穀配給原符を借出し所持の米穀配給券と共に世帶主の住所訂正の上所轄派出所で其の事實なる事の認印を受けた後元の區長事務所、元の米穀配給所並に轉居先の區長事務所へ提出し證憑を整理した認印を受け轉居先の米穀配給所に提出し受理するものとする

△他市街庄より轉入した場合　この時は區長事務所よりカード用紙を受け世帶主の住所氏名職業並に家族關係を夫々原符及び配給券の記入欄に記入の上奉公班世話役、區長、派出所等の認印を受けた後市役所經濟課へ提出し檢印の上米穀配給所へ提出し受配するものとする

△市内より他市街庄に轉出の場合

銃後推進の原動力
鎖夏法の新體制を説く山本事務總長
島民の手綱引締む奉公會

島民六百萬の火と燃える皇民奉公運動は、世紀の旗幟も高々と好調の船出を見せた、颶風に帆を孕んで〝臣道實踐〟への航路を一路驀進の途上に在る――内地の大政翼賛運動を標的な姿態として、特殊事情下の本島に今打立てられた島民奉公會は、大政翼賛會の支部ではないが朝鮮國民總力朝鮮聯盟、樺太國民奉公會、關東州興亞奉公聯盟、南洋群島大政翼賛會と同じく臣道實踐の國民組織である、そして日一日と、理念確立から實踐道程へと、發行をつづける奉公運動の總本山、「皇民奉公會中央本部」或る日の點描である

新公園協和會館の二階、怒起しに樹樹の葉蔭からヂン〳〵と蟬しぐれが降るやう、ムン〳〵と夏のいきれが蔽ひかぶさる樣に室内へ忍び込んで職員の眉に玉の汗が泛いてゐる

奥の事務總長室――總長山本眞平氏がエネルギッシュなその堂々たる體軀に滿身の汗をビッショリと滲ませながら、訪問客某氏との懇談に眞劍な眼差しだ、奉公運動の滲透に自ら第一線に立つて日夜寢食を忘れたその努力振りには會の役職員も頭が下ると言ふ評判だ、不撓不屈の信念の持主として民に官界に在つた當時以來、部下の間に畏敬された奉公運動陣頭の闘士、山本總長はカラカラと笑ひながら語るのである

〝君イ――暑さが何だ、心頭滅すれば火も亦涼し、昔の人はなかなかうまいことを云つてるヨ、暑いと思へば何苦くなる、私は元來多汗質で人から不思議がられる位だがなんだが、當の本人はこれ位の暑さには負けとらんよ、總力戰體制下の皇時局に暑い暑いで銃後の人達がへこたれてては前線に勇戰する勇士達に本當に申譯ない話だヨ〝

「暑けれは暑さも涼し」の意氣は奉公運動の一端でもある、總長の明快なる説明にもある如く皇民奉公運動の眞髓は、古き自由放任の殼を捨てゝ、新らしき國家奉仕の態勢を整へんとするにある、それは

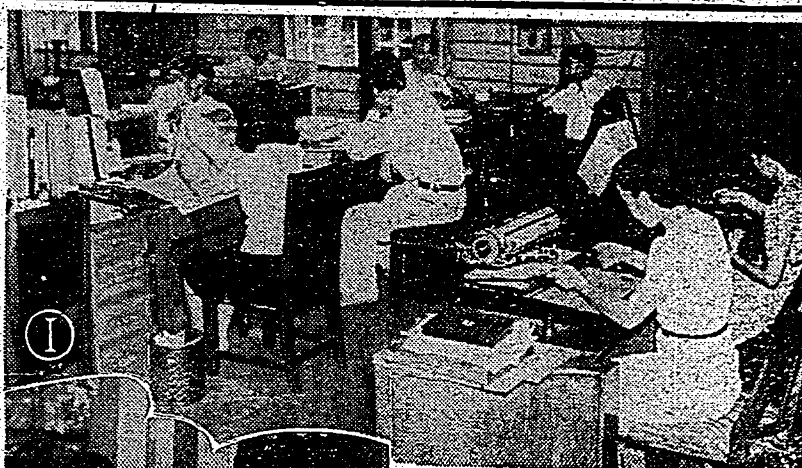

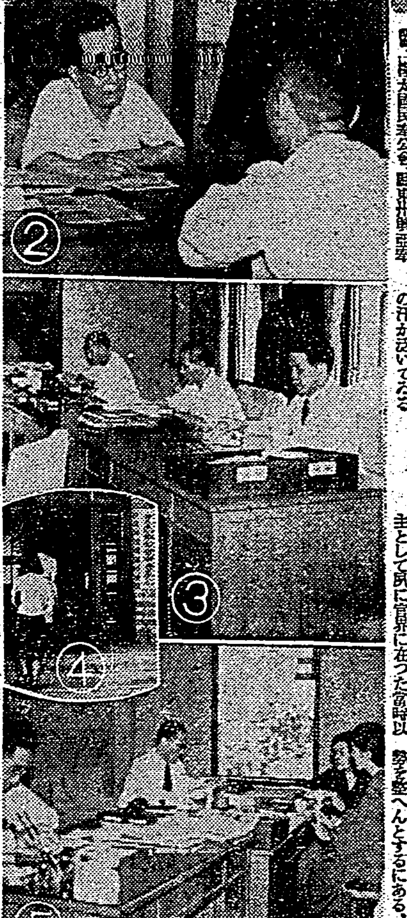

臣民の道　國民道徳を説く　⑧
家國一體の總親和
職場に勵め天業翼賛の道

二、國民の生活（續）

我等が安らかに日々の生活を營み得るのは種々の物資があればこそでありそこに自ら報恩感謝の念が湧み出るのである、これ我が國民本來の心情である、然るに西洋近代思想の影響を蒙り自然はこれを征服し利用すべきものであつてこれに感謝するが如きことは無意味であり不合理であると解する傾向が生じ、更に產業組織が變化し大量生產が行はれるに至つて物を輕視する傾向は一層顯著となつた、かくて日常生活に於ける衣食の資に就いても浪費濫用の弊は防ぐべくもなかつたのである、然るに支那事變發生以來國民は新しく資源を愛護し物資を節約すべきことを切實に教へられるに至つた、我等は日常生活の消費面に於いてはもとよりのこと生產その他の

… 物に就いても古來の美風を再び今日に生かし一物と雖も粗略にすべきものにあらずといふ眞の感謝愛護の念を以て取り扱はねばならない、物資の尊重愛護を要請するにもかかる根本精神に立脚すべきであり、單に功利的見地よりするが如きは我が國本來の精神に合致するものではない。

生活の刷新が道徳的精神的に行はるべきことはもとよりであるが他面衣食住の各般に亘り科學的見地より再檢討し正しき知識と技術とを採用してその合理化を圖り、新時代に適應した生活を樹立することは極めて緊要である。

以上述べた如く家は皇國臣民の修練の道場である、神を敬ひ祖を崇び家庭に於ける皇國臣民の生活の中に融和し國民家族の大和の生活を確立せんとする國民精神が……

…を決意し奉る皇國臣民が育成せられる。そこに自ら苦樂を共にする一家融和の眞の和の精神も培はれるのである。

皇國臣民たるにふさはしい國民生活の確立は家族生活の刷新を圖ると共に更にこれを家の外に擴めるところに成就せられる。國民隣保の和合家國一體の親和を實現するところに成就せられる。國民悉しく　天皇の御民たるの光榮に生きる我が國に於いて隣保苦樂を共にするの風は古來の尊い傳統である。近時隣組、部落會、町内會等が全國津々浦々に至るまで隈なく組織せられ活溌なる活動を示してゐるのは、この傳統を新時代に生かし皇國新體制の確立に資せんとするものである。これ國家の根本義に則とつて一家和合の精神を向ふ三軒兩隣に擴大しひいては國内の大和の生活を樹立せんとする……

英靈內地へ

【基隆電話】內地へ凱旋の護國の英靈〇〇柱が六日午前八時三十五分基隆驛着、軍、官、婦人各團體代表ほか官民多數の奉送を受けて內地へ向つた

颱風それるか　東北部は危險區域

新竹州の兎熱昂る
二千餘匹を近く市場へ

總督に市議代表感謝の寄書

沿海警報

海軍武官府に赤誠の獻金

志願兵志願者

國旗に示せ我等の誠

あすの天氣

各地の温度

クラブ齒磨　シミ防止に　化學的に歯を淨化する
腸にガスが溜るから　チャコール錠
滲透力が強く快く痒みを去り
臺日案內
赤い夕陽を背にうけて　美しき征野詩情
日本盆踊り
パピリオ
さうだその意氣
國民保健運動
マクニン錠

商況（六日）　株式　賣制限で踏上げ

南支南洋版

南洋華僑蔣に離反 重慶抗日の弗箱失ふ

【東京本社特電】今回の日本軍の佛印西貢附近への上陸によりヒリツピン、蘭印等の南方華僑の打撃は甚大であり、今後における彼等の動向は世界注視の的である、これに關し重慶政府は……として知られてゐる南支調査會では左の如き見解を發表した

即ち南洋華僑の有力華僑である陳嘉庚は日本軍の國建攻略に對し重慶政權に抗戰を申込んでゐるそれは國建を再び元のやうにして貰へなくては自分たちは日本と提携してしまふと云つてゐる

のだ、つまり彼等にはそれ程國建攻略が衝撃を與へてゐるのである、精神的打撃は最早收拾出來ない狀態にある、重慶政府の英米依存は到底問題にならぬと見極めたのだ、從つて日本の彼等に對する態度が最も警戒してゐるのは重慶政府で今回の佛印における日本軍の進駐は重慶側にとつて相當の死活問題とされたやうなものである、華僑としても生死に關する以上日本の進出に對抗することの無謀を悟り翻然として日本軍歡迎の態度に出たものと思はれる

比島の船腹難深刻 今更邦船に期待

比島政府の輸出許可制實施に伴ひ比島最近の輸出業界は船腹の不足を……現在かなりの動搖を來して……失ふことは米國以外の海外市場の……

建築規程を強化 戰備に躍起の比島

戰爭の波及に狼狽る比島マニラで最近は防空施設に懸命となつてゐるが、殊に同市參事會ではこの程火災地區と云はれるニツパ屋根の多いトンド區の建築物にニツパ屋根使用を今後絶對に禁止すると云ふ決議案を採決した、同屋根材として亞鉛鐵板、アスベスト等を指定し市土木課長、市消防隊長の承認を要すべしと規定してゐる、また屋内使用材も解除材たる竹類を禁止し家屋と家屋との距離も二米が要求される等徹底的に至つてゐる

華僑再編成が緊急 英頻りに泰を威嚇

〔皇軍佛印增派〕

今回の日本軍の西貢附近の上陸によつて佛印華僑の動搖は必至であるが、佛印經濟を支配する華僑今後の動向は日佛印間のあらゆる面に重大な影響をもつと見なければならない、これに關し關係筋では次の如く觀測してゐる

即ち佛印の華僑は西貢を中心として輸入部面の實權をやつてゐるが、大體において從來重慶政府の指令によつて動いて來たので今回の日本軍進駐によつて華僑の巨頭連は逸早くシンガポールやマニラに逃避、したがつて後に殘つた者は日本に對して穩々悖らも協力しなくては最早立ち行かなくなると觀念してゐる、西貢は

佛印經濟　の心臟部で華僑の大半は西貢米の輸出に從事し、それをショロンで精米して輸出してゐるから從來の行掛り上、重慶の指令を受けられなくなるとしても實際的には日本の進出に對して好感をもたぬ者も一部にあらう、要領としてこの華僑はこれらの華僑が從來通り

……熱心に仕事をやらなくなると米の集荷その他に惡影響を來して來るものと見なければならない、したがつて日本は此際佛印華僑の再編成をやらねばならないが、それにはまづ西貢を中心とする商工會の反日派を抑へて日本に引きつけることが肝要でありかつ今まで以上に彼等に對しては利益を與へなければならない

佛印華僑　の將來は必ずしも日本の手中にあるのではなく、それをどこまで日本と協力して行けるかにかかつてゐる……

安南人間　では日本が何時どう來るかと非常に注目したわけで今回の進駐によつていよいよ佛の勢力が除かれて日本の指導下において獨立するのだといふ觀測が安南人一般に行はれ期待されてゐたが、今回突如日佛印共同防衞といふ旗印が掲げられ、佛の主權を認めて協力して行くといふ建前なので安南知識人には少なからず失望の色が濃いであらう、しかし

佛印當局　は安南人が日本人と接觸して政治的に進出して行くことをなるべく避けるやうに何等かの指引は行はれることはあらうと思ふ、ここにおいて日本人は安南知識人に認識させて欣んで協力させるべく政治力の吸收が必要になつて來る、また泰の英へ及ぼす影響はどうか

といふと過般の日泰間のクレジツト協定により日泰間の貿易が活發に來つて來るものとして英國では少からず苦慮し八方日泰間の引離しに暗躍してゐるが、今回の日本軍上陸によつて英は狼狽したことはもちろんであるが從來より泰に對して日本は佛印より泰へも壓迫を加へると宣傳し英の加護の下にあらねば自滅するであらうとおどしつけてゐる、過般泰の

軍事使節　二人をシンガポールに招待して軍備施設を見せて歡心を買ふことにつとめるほかビルマに軍隊警察多數を入れて英支間方共同防衞態勢をとつてゐるから泰は實際それに加はらねばならぬと手を擴して强要してゐるが、これはつまりかつての英の政策によつて泰國の要目を見たニーゴーの二の舞をやるものと見なければならないであらうここにおいて日本は泰を英米支の手から切り離してやることが今日の泰國の急務でもあらう

ゴム液を採取する安南人

粤東華人我に信頼 資産凍結に動搖無し

【汕頭特電】英米自由主義陣營の資產凍結令のこけ脅しも皇軍の佛印增派により完全に粉碎された形で、この斷乎たる我が實力外交の威力は正に粵を得たものとして南支粵東地區華人大衆から絕讚の聲を浴びせられてゐる、これに關し粵東地區華人要人の態度を要約すると次の通りである

〔皇軍の佛印增派〕蔣介石側の逆宣傳と英米側の放つた惡辣なデマを見事粉碎して威振日本が堂々唱へ、政策を佛印へ進駐せしめた事はとりもなほさず東亞共榮圈確立に資する日本の國策不動の國策を表示したものとして心强い限りである、又これを中國側……

〔資産凍結令と汕頭〕最近では佛國シリヤ戰爭でしめた味を再び佛印でしめようとして百力政策の手を伸ばしてゐるが、日本のこの度の斷乎たる實力外交の發動により英米自由主義陣營の企圖は結局一片の畫餅に歸するであらう

……資產凍結令は汕頭に關する限り文字通りこけ威の政策にもならない位である、資産凍結令によりおそるべき勢力の經濟的進出がない限り何ら英米等が企圖した經濟的な動搖もなく、却つて、もがく英……

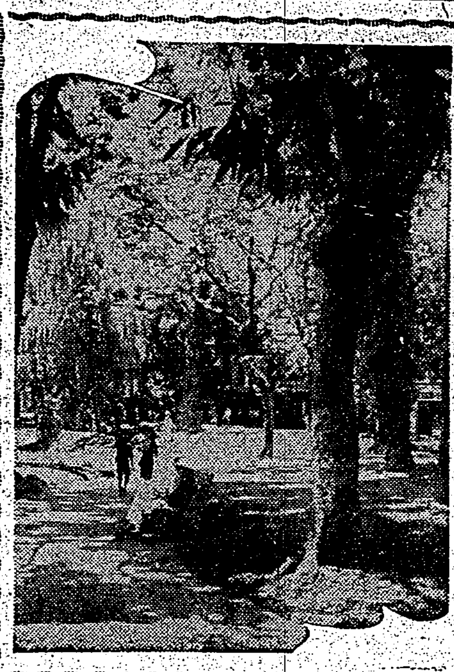

湖畔

南國には實に木が多い、街樂と小さな森の連續だと云つてもよい、寫眞はプチラツクの樹の蔭、暑い晝時ベンチに腰掛けた二人の安南人を見るのは同じく安南人の子供と女の二人の男女等、物を頭に戴ふのも此處の一風俗である

タイの歌 ③

母と子（ルーク・メーク）

泣くないとし子幼子よ、力が無い泣く我が子、彼方を見れば國の光、祖々と仰ぐ我……

八ノイ 炎描 ……

臺灣の家庭

生活の再檢討 ①

お互に簡素で 活動的な服装を

皇民奉公會の發足以來座談會の席上、或は參與として……、また先般の婦人俱樂部の結成など漸次內地人婦人の……、最近は非常に活發な動きを見せてゐますが、今後の活動とともに日常の生活の面々までも今の時代に生きる婦人の意識を示すやう大に努力したいものです、殊に風俗のやうに風俗と習慣を異にする內地人と本島人が一緒に暮らしてゐる所ではお互ひの小さな氣配にも目が屆き、お互ひに注意し合ひ生活の向上を計るには極めて恵まれてゐると云へます、本島人婦人から、また內地人婦人からお互ひの生活に望みたいこと、云ひ度いことを率直に聞かせ御參考に供しませう

內地人婦人から

最近特に職業に從事する本島人婦人に特に多い傾向ですが、まるで銀の重ねのやうなパーマネントで得々として歩いてゐる人を見掛けます、酷いのになると髪を赤くして染んでゐる方もあるやうでこんなのは一寸どうかと思ひます。また東京とか云ふ映畫女優の影響でせうか、近頃又、ペラペラしい上海服……

……や派手な靴、裝飾品等を飾つて暗り化粧や服裝に現はれる人達が多くなつて來たやうです。何となく浮つた調子で不健全なものが感じられてなりません、服裝の中の美しさといふ言葉を良く味はつて欲しいと思ひます

ハイヒール　は斷然止しませう、これは日本婦人の體位向上を阻つて甚だ……

金を政府へ　退蔵金の献納が呼ばれて、募集でも、もう大ていは出獻して了つたと思つてゐましたら、またこのごろ、首飾り時計、腕輪等ちらつかせて歩いてゐられる方を見受けます。服飾を飾つた時代ならともかく、今ではあの山吹色も不愉快な色でしかありません。早速政府へお納め致しませう

本島人婦人から

一年の內少くとも九ケ月の間は八十度內外の暑熱の中で生活しなければならない私達です。その暑さの中で袖の長い着物、衿高く締めた帶といふ姿は見ただけでも……

街の中では　目立つて見掛けなくなりましたが、まだ時々地方あたりになると依然和式の袴（ズ）服裝である靴とかいふ男子のズボンのやうなものをはいてゐる方を見受けます、唯當事者の意識から賤らしいといつた感じよりも何となく下品なものが感じられてなりません。しかも之を家庭の内位はいてゐる方があると聞くに及んでは何んとも申上る言葉はありません、女が持つ姿態の美しさをわざわざ御自分でぶち壊してゐる形と思ひます

臺灣の遊戯 ⑵

芭蕉切り

手頃なバナナを一本選んで左手の拇指と食指とで中程をつまみ、更に曲した指の力を右にむけて今度は右手に小刀をもち勢ひよくバナナの上頭を切落し、ついで下頭を直に切離し、殘つた中の部分が出來るだけみごとな三日月形になるやうにする遊びです。

三國・琉球から流行させたものだといふ專門家の立證もある位ですし又歩いてゐらつしやる後姿を拝見してもなんとなく危かしくて姿を美しく見せるためにはなんの役にも立つてゐません

土俗小版畫 ⑷

長蛇

蛇が三匹草の中を這つてゐる。いづれもくるりと胴體をくねらせてゐるが、決して同じ姿態ではない。この版畫など浴衣の模様に……

……です。衛生的にも、また一朝有事の際にも非活動的です。本島に住んでゐる以上にはなにか適當な活動的な服裝の研究家がありさうなものです。勿論日本固有の服裝の美しさを失はない程度にし

暑いなかに　きちんと……

趣味と榮養の 御家庭蔬菜栽培

州農試園藝部　三宅技師談

……の方があるかと思ふと、市場通ひや、近所の出歩きにいはゆるアツパツパ一つや腰紐一本の浴衣姿……

今は蔬菜栽培の準備期ですから草を除いて土を掘返し、苗床を作つて置きませう。魚の骨や野菜の屑などを捨てずに溜に入れ、腐敗させると好い肥料が出來ます。今すぐ蒔くには次のものがよろしいでせう。

（一）莚菜　八日頃で求めたものでも莖の太い方を切つて差し……

（二）蕹菜……（三）オクラ……

日用品小賣値段

（臺北市內、八月六日）

臺灣の家庭料理

大稻埕　高眞節

在來米の食べ方

防疫の提携

商況（六日）

株式　賣制限で踏上げ

兜町前場況

【東京經濟同盟】輸出不能品に對する損失補償發表・佛印西貢上陸傳說から買物戾に依る現物買大量物に陸海軍恆並み聞法……で軟派の手詰め賣物戾しに於て……

東京短期前場

東京短期日步

大阪短期前場

大阪短期日步

東京長期前場

ルーブル　黒椿

氣分明快ﾆ　仁丹
頭重く胸ふさぐ時　忽ち爽かに效く仁丹
疲労せる脳細胞を蘇らせ又消化機能を活潑にする　常に明るい活動的な心身の源となる護身薬

パピオリ

皮膚病に　痒い痛い
アスター
滲透力が強く快く痒みを去り皮下菌を殺滅し治りの早い新劑！
アスターはたむし、水虫、湿疹の痒み痛みを除き治りの早い良劑で、シマズ、痛まず子供の痒いくさ、はたけにも全く安全好適です

安心してこの藥に任せよ！
淋病　内服短期療法として強力ベリール錠を薦む
驚くべき治癒速度
多角的効果
主治　急性淋疾 慢性淋疾 膀胱炎……
高級國産二基性アミド製劑
強力ベリール錠
竹村製劑所

成層圏 (34)

廣津和郎 作
大貫松三 畫

あやこの家 (三)

さういふ風に茲ずる時、三浦の頭がどんなに冴えて鋭敏であるかといふ事は、経野のいつでも感歎するところであつた。三浦と違つて彼の頭はそんな風には鋭かなかつた。物を見て何か漠然と感じてはゐる。併し言葉でそれに直ぐ的確な表現を與へるといふやうな事が彼には得手でなかつた。

それだから、三浦がてきぱきとうまい言葉で表現して行くことに吃驚するのである。

「うん、さうかも知れないね。かういふ呼き込み方を、今のわれわれはしてゐないね」

と経野はあや子の祖父の絵を見ながら、三浦の説に賛成した。

「日本には印象派の這入り方が早過ぎたんだよ。そして殊に後期印象派が這入つて来てから、個性とか特色とかいふ事を云ひ過ぎたんだよ。それだから、技術の修練なくして、無暗に人と違つた特色を出さうとし過ぎたんだよ。それが日本の畫壇を地に足のつかない、ガラクタの寄せ集めのやうにしてしまつたんだよ」

三浦の調子はだんだん熱を帯びて来た。彼は言葉の表現がうまい上に、かういふ事を熱する時、對手を引込まずには置かないやうな熱を帯びて来るのである。

「それだから明治の畫家の個性は好かつたと僕はいふんだ。個性とか特色とかいふ事など考へずに、寫生のやうに實際してゐるよ。——あの畫家は僕は學ぶべきだと思ふよ。そしていつでもそこから出發すべきだと思ふよ」

経野はいつも聞きつけてゐる意見なので、黙つてうなづいた。併し今三浦の論じてゐる事は、三浦自身にも當てはまる事ではないか。個性とか特色とかいふものを意識的に出す事を排してゐる彼自身が、實はその「個性」とか「特色」とかに寧ろ捉はれてゐる一人ではないのか。……彼から較べると、自分などこそ、寫生のやうにひたすらに實際を追究してゐるのではないか。

ふと、経野はあや子が熱心に三浦の言葉に聞き入つてゐるのに気がついた。彼女は眼を輝かして三浦の顔を見つめてゐた。——何ともいはれぬ不快感が彼の胸に滑んで來た。何か三浦が純粋に繪畫を論じてゐるのではなく、あや子が眼の前にゐるからこそああして熱を帯びて喋つてゐるのではないかといふ気がして来る。——「個性」を際立たせる事の醜とらしさを自分の方に惹きつけてしまひたかつた。自分が最初に會つた彼女ではないか。數年以來始終自分が思ひ出してゐた彼女ではないか。つまり自分の方が先口ではないか。それをほんの一日二日の間に、三浦に奪はれるなどといふ事が許せるものではない。

併し彼は三浦のやうな器用な言葉がおいそれとすぐ浮んでは來なかつた。——彼は力味返るだけで黙つてゐるより外なかつた。

そこに奥からサイダーを持つて、一人の中年の婦人が這入つて來た。あや子の母に違ひなかつた。

を感じながら、いつでもそれに捉はれてゐる彼が、このあや子の前でもつまりその「個性」を彼女に向つて際立たせて見せようとして躍起となつてゐるのではないかといふ気がして來る。

経野は自分も三浦に負けずに、何かうまい言葉が言ひたい気がした。あや子が感心するやうな言葉が言ひたい気がした。そして彼女

事變以來の文學 (三)
戰爭文學から國民文學へ

青野季吉

所謂私小説も亦その不易の面を代表すると云つてよからう。わが文學に於ける私小説の傳統の古さは改めて説くまでもない。そして幾度もその没落が唱へられながら依然として生き續き、この時局のしかも後期になつてからその形式をとつた作品が壓倒的な數にのぼり、殆んど大部分の作家が私小説をかいてゐると云つても誇張ではない。そして文學作品として獨特の感銘を與へる作品も決して斷

要素の一つだ。この時代に歴史が意識されその感動を文學として表現しようとの意欲が高まるのは當然以上だ。既に今日まで尾崎士郎の「篝火」藤山潤の「歴史」林房雄の「西郷隆盛」高木卓の「歌と門の盾」櫻田常久の「平賀源内」などが公にされてゐる。その何れもが優れた作品といふのではないが過去の歴史小説との相違は、その何れにも見出され、それに多かれ少かれ今日の時局感情や時代意識に照らしたものだ。しかしそれらの歴史小説は「篝火」を除いてまだ文學として何ほども高い水準に達してゐるとは思へない。作品によつては、單に、素材の眼先を變へたといふに過ぎぬ薄手なものさへ珍しくないのだ。

さて最後に事變以來の文學に於て、最も大きな出來事は、最近における國民文學の要求でなければならぬ。國民文學については、いままでのところ十人十色の、まことに雑然、紛然とした意見しか提出されてゐない。これはまた當然で、見方によつては、國民文學はそれらの一切の意見や要望に答へうる綜合性や統一性をもつたものでなければならないのだ。それはとにかくいかに意見が雑然、紛然としてゐても、それがこの國民的自覺の時代において、國民的感情、理想を表現する文學でなければならぬといふ一點においては一致し、歸一してゐる。それが實際な點だ。今後は、それぞれの作家が、自己の理念と感情をもつてそれを作品の上で實踐する一途があるのみだ。而して、それが眞に國民文學として、新しい歴史を築くかどうかは、もちろん歴史自體の審判に委せる外はない。

ここでは事變以後の文學の、ほんの輪郭くらゐしか見ることが出來ず、文學批評や文學思潮について

識し得られるので、それ以外のいかなる與へられた途もある筈はないのだ。(終)

火麻

西原資朗

火麻といふとどうも堅くてやりきれん氣がするが、大麻はもと總心に用ひられ、古今要覧には〃麻の穗織布用あり、火麻に用ふるは第一なり、すでに鋼鉄綵、さはら等を用ふれども、諸國にはおおらに用ふるはなし〃と見えてゐるからかう言ふのであらう。

面白いのは雌莖と雄莖と別れておつて、雄は花が咲き實のらず、雌は花なくして實のることが、花ひらくものを褒麻といふのは、花の模樣など麗に似ておるからであらう。麻雌としては、雌莖がねばりがあるやうである。

麻といふと、ああれかとのみ込めてゐるものの、さて、定義を下す段になると却々むづかしいし、西洋に於ても、一定の言葉がいまだ無いといふのを見ても、その複雜さには、奥想が盡きたのかもしれない。

我國に於ては、麻を代表するものはやはり、上古から栽培されてゐるこの大麻で、紅葉のやうな麻の葉は私達には、なつかしいものである。古語拾遺の中には天富命が阿波國に日鷲命の孫を率れてこの大麻を殖へしめたと書いてあるが、當時はこの麻の仁を五穀とし、麻の皮を衣服とし、又ある時には飢を防いだとあるし、崇仁天皇の御世には麻布を誕生せしめたといふから、實に封建時代までは、時代の寵兒であつたに違ひない。この長い間、しやきしやきした歯切れの良い如何にも恬淡な味が武士の好みに適してゐて、諸方がられたものと思はれる。ところが此處に如何にも絹布向きの木綿が、廉價で賣られ初めると、致仕方なしに、麻上布はだんだんその地位を奪はれねばならなかつた。その上加へて、益々かさつな黄麻の登場はますます壓迫を加へて來、しやきしやきとしたあの味もはるか遠い昔で想ひ出のやうに感ぜられる程になつた。

どうしても殘念なのは漂洲あたりに出來る品質の悪い綿麻(火麻)はス・フ混紡に、なくてはならぬものらしいことこれである。

如何に返り咲きとは云へ、麻にはかない存在で轉々感傷や無常なる話があらう。なんとかもう少し、涼風の吹いて行くやうな麻の味、しやきしやきした味で、何處かちやつきりと引締つた味は、ス・フに求められないであらうか。

——筆者は臺南製麻會社員、文協會員

噫ウイリー事件
父の二十八年忌を迎へて (一)

井上伊之助

明治四十七年、將に半世紀を經過し、其間の進歩發達著しく、當時を顧みれば文字通りに隔世の感あるは内外人共、異句同音に唱ふる所である。近頃愉快なニュースは總督府當局で蕃地蕃人に關する呼稱に「蕃」を全廢するとのことである。また臺北市内唯一の蕃産品販賣店も改名するとのことであつた。それは實に當然過ぎることであつておそきに過ぎることであつた。余は昭和二年五月十五日の本紙に左記の一文を寄せて當局者と一般社會人の反省を促したのであつたが、十五年後の今日漸く實現するに至つたことは感謝に堪へぬことである

◇　◇

「速かに蕃を改稱せよ」

先日臺中州下のタイヤル族數名が、臺北地方へ旅行して歸つてから、其感想談が新聞に出てゐる中に、店で買物をした時に「何だ生蕃の癖に金を持つてゐる」と云はれたのが一番悲しかつた。との記事を讀んだ、私は落涙を禁じ得なかつた。無邪氣な子供でさへ、さうであるから相當な教育を受け國語を解する同族者は更に大なる悲哀を感ずるであらう。近來一部の人々が高砂族と呼ぶ様になつたのは喜ばしいことである。或人はあれは代名詞だから枝葉の問題であると云ふかもしれぬが、蕃る方では然許でなく、不用意に發した言葉でも輕侮的呼稱となれば聞く方でも聞き流しには出來ず、種々の問題を惹起すのである。畏くも、秩父宮殿下が角板山に行啓遊ばされた時、親しく蕃人を御覧になつて「之は蕃ぼす可き民ではない伸ばせば伸びる民族である、生蕃と呼ぶのは可愛相である。何か他に適當な名稱がありさうなものだ」と仰せられたと漏れ承つて、其

高見も御同感に感激した次第である。

この際當局に於て斷然改稱して公報に對しては高砂族か他に適當な名稱を選び七種族には在來彼等の用ひてゐるイヤルとかツオウとかに改め、蕃童教育所、其他官公所の看板など「蕃人」を除き

睡蓮 (じゆんさい科)

文と畫　立石鐵臣

文化彈

龍安寺の庭の新發見

川柳 塚越迷楼選

批評と紹介

◆荒土に築く

◆五月の花

◆重要作物多收の要訣

◆ラジオ受信機工作法

▲改造 (八月號)

二十四棋士 勝繼戰

敗因は退嬰から

金子金五郎 ― 松下力

本社主催 十人抜大碁戰

白なぜ緩めたか

評 七段 小野田千代太郎

參考圖

今晩の映畫

芳乃館
大世界館
新世界館
國際館
第二世界館
臺劇

生レタ子供ニ必ズ使用
あせ知らず
東洋第一
アセモ タダレ 湯上りに
本舗 徳田商店 東京

毛をはやせ
毛がハエヌ御心配の方ヤマユゲが薄く生際のわるい方ヤえは若ハゲ、薄毛、無毛等で今まで色々の手當をしても思はしくなく困つて居られる方は今すぐお手紙下さいヒミツにお宅でフシギに毛がハエル良法をタダで知らせます
豊橋市西八丁九一
美容師 森下みや子

お料理の設計
堅牢な家を建てる爲には優れた建築家の、優れた設計に俟つことが多い。人も强健な肉体を建設する爲には、よき榮養設計に俟つことが多い。主婦の責任たるまた重大です。主婦方よ! 豐富な榮養知識を活用して、いやしくも一家の健康に關する限り何等不安を起させないだけの用意が欲しい。
赤玉ポートワイン本舗 株式會社 壽屋

月やく とどこうり 御心配の方
お困りの方に御心配なく安全にサワリなく實によく効く評判の「月やく」專門の良藥があります。四十年來の古き特殊專門藥の製造元です。お手紙下さい。ヒミツにスグお知らせ申上ます。
愛知縣豊橋市公會堂前 中尾本家

結核
ヒトナー
血行をさかんにし抵抗力をつくるので結核の豫防と治療に最適の强壯劑です
甘く飲みよく效め 確かな效果
各地藥店にあり
發賣元 加藤藥店

わきが
根治療法 無代進呈
お困りの方は御安心下さい、自宅で手輕に治る手術の心配のないヨクキク藥があります。
豊橋市西八丁ッの二 日本醫薬研究所

NISSEN
各科 化膿性疾患に
ポレオン「日染」は優秀なる専門家が精密適確なる技術と完備せる機構とを以て原料から製品へ一貫せる工程に依り完成せしめたる二基ズルホンアミド劑の至純品です
△中耳炎 △扁桃腺炎 △丹毒 △齒槽膿漏 △蓄膿症等
純正化學療法劑
ポレオン錠 日染
日本染料製造株式會社

三共の新にきびとり
ボンラック
60セン

抜ける毛を惜しむより丈夫な新毛を育てませう!
若禿 フケに 抜毛
◇病的フケ、痒みに
◇産、病後の脱毛に
◇青年禿髪の豫防好轉に
◇毛髪の健康的美化に
毛を傷めず、よく落ちる ヨウモト洗髪液
養毛劑の始祖 ヨウモトニック

（第二種）（明治卅一年五月九日第三種郵便物認可）

臺灣日日新報

本日夕刊共八頁

第一回支那事變生存者行賞

陸海軍五千名に恩賞

殊勳甲百五、優賞者三六

【東京發同盟】畏き邊りでは今次聖戰に參加し赫々たる武勳を樹てた陸海軍の生存將士に對し行賞の御沙汰あらせられ七日午前零時第一回支那事變生存者論功行賞として陸軍省並に海軍省から發表された、今回の恩命に浴したものは陸軍では北支那派遣軍…

陸軍關係殊勳者（佐官以上）

海軍關係優賞者

臺灣關係者殊勳甲

ビルマに廿ヶ師移駐

中央、龍軍は佛印へ

英蔣合作、行動を開始

【南京六日發同盟】最近ビルマと西南支那の防衞を繞る英蔣軍事合作の諸相が相次いで表面化されつつあるが、…

滿、泰の友好確立

李駐日滿洲國大使談

禁輸、凍結令で英米、泰を威嚇か

滿洲國承認に抗議提出

【バンコック六日發同盟】タイ國の滿洲國承認は五日正式に發表された…

近衞首相奏上

【東京發同盟】近衞首相は六日午後一時宮中に參内…

北支、英領ボルネオ資產凍結

【北京六日發同盟】華北政務委員會では…

新溪源の諸施設を覆滅

【漢口六日發同盟】去月二十八日以來…

激流を敵前渡河

宜昌西北に戰果

暫編第四師の敗敵急追

【漢口六日發同盟】去月二十七日…

共榮圈へ邦品均霑

佛印わが協力期待

佛船舶の提供をも考慮

【サイゴン六日發同盟】佛印經濟は今や…

佛印向け輸出品

品目と代行社追加決定

輸出要許可品四十を追加

商工省けふ告示

【東京發同盟】商工省では…

湖北三角地帶肅清

皇軍戰果を擴大

敵軍を捕捉、各所に殲滅

【漢口六日發同盟】湖北省の…

九日更に總動員審議會開催

【東京發同盟】政府は來る三十日から四日間に亙つて…

陸鷲、寶慶を爆擊

隴海線の要衝を粉碎

【○○基地六日發同盟】…

赤軍捕虜實に八十九萬

獨軍綜合戰果

【ベルリン六日發同盟】…

武山（甘肅）常德（湖南）を空襲

【○○基地六日發同盟】…

英首相既に出發

英米首腦の會談說濃化

【ニューヨーク六日發同盟】…

海鷲、湖南省を連爆

長沙、湘潭、株州を急襲

【○○基地六日發同盟】…

參戰反對共同聲明

フーヴァー氏等

米議會の善處要望

【ニューヨーク六日發同盟】…

南米大陸橫斷航空路完成

【ニューヨーク五日發同盟】…

清酒販賣統制會社

內地、十月一日に設立

【東京發同盟】…

配電第一次統合

本月下旬に實施

地區別會社設立を命令

【東京發同盟】配電統制令は過般の…

非常時大權を布哇知事に付與

米司法省で立案說

【ワシントン五日發同盟】…

新嘉坡引揚げ邦人婦女子盤谷へ

【シンガポール六日發同盟】三井物產、三菱商事、…

基隆市の簡閱點呼

七日より三日間

【基隆電話】基隆市に於ける本年度簡閱點呼は…

高雄稅關監視部長に二宮氏發令

人事

今日の府報

短波

注意

劃期的な實費の保險發賣

特長 1 保險料が…… 2 …… 3 ……

千代田生命

難病人の喜び

ヤトコニン

虛弱兒の體質改善に

抗病力增强

微熱を伴ふ淋巴腺腫脹 … に對しヤトコニンの應用は

ヤトコニンは注射により體內に特殊カルシウムを沈着せしめ、自覺的に虛弱體質を改善强化する

旺盛な抗病力を賦與せしめると共に體內の自然治癒力を著るしく促進して

食慾增進・體重增加

微熱・盜汗・咳嗽

喀痰の抑止・榮養改善

等の著明な全身狀態の好轉を來し……以て結核感染の危險に直面せる虛弱兒の發病を未然に阻止する

過度の疲勞倦怠感、氣管症をも消退せしめると共に、疾患の治癒經過をも著るしく短縮せしめる

五回分　三〇回分　一〇〇回分

全國藥店に在庫豐富

一手販賣元　鹽野義商店

SY—318

頭痛にノーシン

改造　八月時局版

緊急特輯　日・佛印共同防衞成立と新南方策

★第三次近衞內閣の成立と臨戰日本の强化

★超非常時と日本の進路

★大日本興亞同盟論

★擧國一致の新段階

★第三次近衞內閣論

★戰時內閣論

★小倉財政論

南方政策の地政治學的根據

蘭印はどうなる

南太平洋論

新南方策を樹立せよ

アメリカの對日强硬策を衝く

ロンドンより歸りて

猛爆下のロンドン

南方圈歸朝報告

國防經濟論

改造社發行

松鶴堂漢方醫藥相談部

社說

中國海關用語と日本語

一百年來の陋性を打破せよ

一

去る第五回臨時總會の決議として南京政府の統治下に在る中國海關の通關手續其の他に於て日本語使用に改正すべく關係方面に建議するところがあつた。此の問題に就ては既に去る六月下旬東京日本商工會議所に於て委員會を開き……

主食外に備荒作物

農村共同體建設同盟で

蕎麥增産運動

【東京發同盟】……

泰滿間貿易

今後の隆盛化期待

大阪見本市協會 臺灣支部設置

臺北食料品雜貨卸商組合總會

友邦泰國で 商品展示會

全島地代家賃統制

きのふ具體的打合せ

比島貿易 八割無爲米に集中

時の人

企畫院第七部長 森川覺三氏

東短立會順位變更

二部制で十五日より實施

東京短期清算

臺灣紡績

纖維處理工場 先づ臺中州豐田に建設

七月末現在國債高

三百二十九億三千五百萬圓

當局者の觀る鹽糖內紛問題 增産に支障ない限り積極態度に出す

輸出補償法の活用 實績偏重の是正

神戸商議關係當局へ建議

華南銀行總會 廿一日開催

石灰石早輸促進

置場整理が先決

貿易業組合建議 大阪商工會議所

平坦線局營バス

代燃車增强

興亞製鋼の增資と設備擴張

商況(六日)

株式 買物續かず伸悩み

臺灣關係 一般殊勳者(一)

防諜へ 一億の總動員

國民服と團服

新荷入着 電話三一六 小卸賣 中田商事社 明石町二丁目

せきづゐ病 カリエス、神經痛、骨膜炎

脳 滋養強壮 實費五拾錢分 無代進呈

金儲大王 リード式穀物膨脹機 五合の米とトウモロコシが八升の米菓子となる

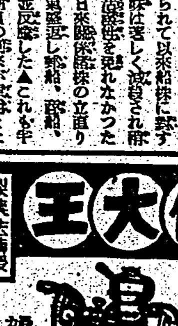

イブセン IBSEN 總てに滿點!

菊水 文字 謹製軍刀 第一文字刀劍部

クラブ美身クリーム 肌の整美に 健康化粧に ホルモン及びビタミン配合

陸の魚雷・譽れの殊勳

陸の魚雷・譽れの殊勲甲

生きて浴す此の光榮
中南支に三年、全ては部下の手柄
聖恩に田中中佐感泣

…部隊長と共に○○部隊長として三度突撃隊頭に立つて奮戰、…中支の勇名を轟かした現…中佐（佐賀縣出身）は自分が戰ひたのぢやなくて部下が戰いてくれたのだ、部下に對して相濟まぬと賢頭、聖恩に感激したが、やがて流石に包み切れぬ喜びに面を輝しつゝ火の如く語つた

誠に有難いことである、殊勲は部下に負はない吾々が生きて此光榮に浴する事は誠に相濟まぬ、自分が働いたのでない、みな勇ある部下或は生存せる部下が働いてくれたのだ、その部下達が悉く殊勲甲に敍せられなかつたとすればより一層申譯ない氣がした…

故松田本社記者の活躍が目のあたり
瀧本少佐湖口戰を語る

皇恩の厚きに感激
百瀬少佐謹んで語る

南寧戰で殊勲
功四級に輝く大村戸吉中尉

宣撫工作の情けの武士
親しまれた杉原少尉

戰死の挿話もある
殊勲甲優賞に輝く寺村大尉

勿體ない恩賞
原軍曹は語る

行賞に輝く人

香取丸入港

本社主催　台湾の印象を聞く座談会
老鰻と股旅者氣質 (4)
芝居になる迄の打明け話

楊氏　純文學に對するお考へは？

長谷川氏　別にないです

楊氏　正宗氏の純文藝論はお讀みになりましたか

長谷川氏　讀んだけれども忘れた、正宗さんはお化けを恐がらない人間だ、さうした事にないといふんだから、神經がどうかしてゐるんだ、僕は夜の食へなくなることは恐れるけれども、僕は何か一番よいと御思ひになります…

島田氏　御自分の作品の中でお考へ方は文藝をやらうと思つてやつたんぢやないので一寸違ふんです

長谷川氏　みんな駄目ですでも捨てられないものは自分を書いたもんですね、嫌なもんだと思つても捨てにくいですよ、私の脚本を一番最初やつたのは井上正夫君ですが、見てゐて氣の毒で仕様がなかつた、詰り芝居が出來ないんぢやないかと思ふのです、さういふ考へ方をして彼女上演たを見たんです

長谷川氏　私のやつてきたことはね、股旅物を書いたといふ、股旅物を書いてる數は少ないこの看板を通用させといた方が便利だからその儘にして居るんです…

働く人の腕比べ
全國の産業戰士の争覇戰

怯える新嘉坡に爆彈清掃隊
對空防備陣強化に大童

"勝利の歴史"を滿喫
總督さん外五百の名士鑑賞

市バス職員の赤誠

殉職バス嬢に同情金

安南人を溫く抱擁
愼重な文化對策を要望

日本文化映畫を共榮圏内へ
戰時下日本の姿を紹介

和やかに庭球戰

海上警報

日赤の診療班　新竹州を巡回

國防獻金四件

賭博二件

上海の月
山田五十鈴・大日方傳・汪洋 主演
十五日より　國際館
東寶映畫臺灣配給所

ダンタンは風の妙藥

發賣元　東京　信生堂藥舖

公告
三友炭鑛會社

澤和國民學校同窓會延期

東京火災保險
臺北出張所

タイピスト採用

高等女學校卒業者

祖母劉林氏妹儀八十八歳ノ高齢ヲ以テ八月…永眠致候…

皮膚科泌尿器科　吳皮膚科醫院

專門花柳病科　保生醫院

内科小兒科　四方醫院

外科肛門病科　菅沼醫院

耳鼻咽喉科　藏田醫院

トーク・バック　トーク・バックとは？

求タイピスト

女子會計係

印刷職人入用

女子事務員採用

女中入用

小店員入用

看護婦見習入用

タイピスト

各地綜合版

農民の心ゆさぶり 增產推進を督勵
一番ヶ瀬知事州下を行脚

【臺南電話】米の增產を現地に推進すべく半ズボン、地下足袋、腰に手拭といふ淡突たる輕裝で五日一番ヶ瀬知事は木下殖林課長、塗留技師等を從へて虎尾、斗六兩郡下の二期作收穫地域の視察を行つたが兩郡下とも大體豫定面積の挿付を終り、正條密植は悉く實行され、昔日から今まで見られなかつた

二毛作
の一毛作に比べて臺灣は二毛作なのに內地より收量が少ないのは遺憾なことです、正條密植をきちんとやり堆肥を出來るだけ與へ內地と同じやうに手かければ光と熱に惠まれたこの地方では內地以上の收穫があると思ひます、物の足りぬところはお互の努力で補つて行くやうに心がけたいものです

婦女子
の田植姿も珍らしく見受けられて頼母しい

慈父の
親しみを與へ

高雄州警察官異動

【高雄電話】高雄州警察部では五日附左の通り州下警察官の異動を發令したが右は最近益々要求されつつある警察使命の重要性に鑑み之に即應する警察官の配置を...

命湖州郡警察課長 大谷近之助
命警務部保安課勤務 岡山郡警察課長 石丸卯六
命潮州郡警察課長 鳳山郡警察課長 坂口元市
命東港郡警察課長 東港郡警察課長 鈴木榮太郎
命岡山郡警察課長

余軍屬の遺骨 無言の凱旋

【中壢電話】南支戰野に陸軍軍屬として從軍中惜くも戰病死を遂げた中壢街出身余元熙氏は去る七月三十一日官民多數の出迎へを受け...

米增產
に拍車をかける

陸海軍病院慰問
屏東高女の職員生徒ら

青年團幹部講習會
十一日から五日間宜蘭市で

公園の午後

國土防衞陣の强化
きのふ高雄市で防空打合會

王金盛に懲役三年

スパイとはこれならん……
危い處を學童の氣轉で難なく逮捕

田畑水上署長 新南群島巡視

消防協會花蓮港廳支部總會

自發的に國語熱設置

嚴格な家庭的錬成
男女兒童の皇民錬成に「愛の鞭」打つ
高雄東園國民學校の錬成會 (下)

老春 (166)
川口松太郎 作 伊勢良夫 畫

富國徵兵

ゼオラ 齒磨

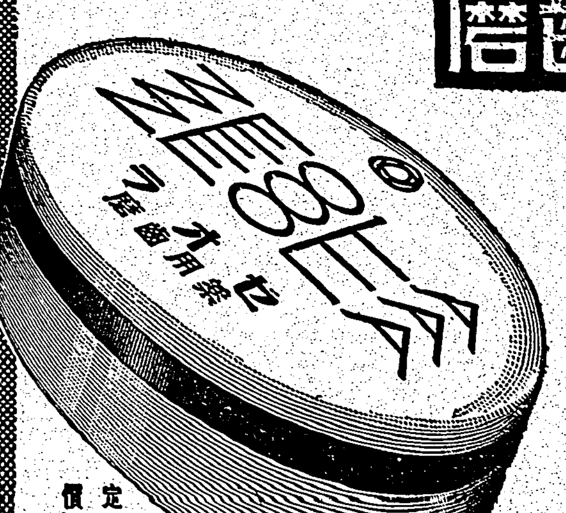

根本的に齒と齒齦を强くしようとお考へならばゼオラをお使ひ下さい！
在來品と異り、齒石をとる強撥作用と齒齦を强化する收斂作用を完備した唯一の齒磨がゼオラです。
こんなお方は是非、ゼオラを！
◎林檎を嚙むと血のつく方
◎齒グキの色がドス黒い方
◎ムシ齒・齒槽膿漏に不安の方
◎齒が弱く咀嚼力の不十分な方
◎在來品の效果に御不滿の方

定價 廿五錢

東京 ミツワ石鹼本舖 藥品部

汗は鹽水と同じです

花王シャンプー

花王石鹼株式會社長瀨商會

濃厚肝油 ビオスボン

疲れる人は…ビタミンを攝れ・

疲れた時は是非ビオスボンを服んで下さい！即ち元氣を盛り返します！

一粒中のビタミン含有量 A…五〇〇〇國際單位 D…一〇〇〇國際單位

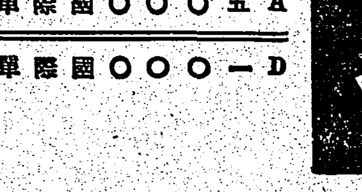

甘味を嫌ふ方に ビタホリン
御子樣に軟かで美味しい ビオスゼリー

發賣元 葛原工業所藥品部
臺灣總代理店 藤田本店藥品部